

Schulung DIANAweb 2024

Informations- u. Servicestelle Löbau



Schulung DIANAweb – Themen

- ✓ Grundlagen / Allgemeines
- ✓ Stammdaten
- ✓ GIS
- ✓ Sammelantrag

Schulung DIANAweb – Grundlegende IT-Anforderungen

- Webbasierte Anwendung
- Internet-Zugang
 - DSL > 1.000 KBit (1MBit/s) und Flatrate
 - Internet Browser - Firefox, Chrome, Microsoft Edge
- Programm zum Lesen von PDF-Dateien
 - Adobe Reader oder andere
- Systemanforderung
 - PC, Notebook mit mind. 2 GB RAM
- Navigation immer über Dokumentenbaum/-liste oder Buttons
 - Vor- und Zurückpfeile des Browsers **nicht** verwenden!
- Aktualisierung im Browser mit Taste **F5**
 - Alles, was nicht zuvor gespeichert wurde, ist weg!
 - Ggf. sinnvoll bei fehlerhaften Eingaben und Rückkehr zum letzten gespeicherten Stand
- **Abmelden immer über Schaltfläche**



Anmeldung

HERBERT

Melden Sie sich hier an, um Ihre Antragsdaten zu erfassen

Hinweis:

Anmeldung: Die Anmeldung in DIANAweb erfolgt mit Ihren ZID-Zugangsdaten und Ihrer sächsischen BNR10. Sollten Sie Probleme bei der Anmeldung haben oder Ihr ZID-Passwort vergessen haben, gelangen Sie hier zur Homepage der ZID: [ZID-Link](#)

Unterstützte Browser: Microsoft Edge, Mozilla Firefox, Google Chrome (jeweils die beiden letzten Versionen). Für weitere Browser und ältere Versionen ist keine Unterstützung garantiert.

Bitte beachten Sie die aktuellen Informationen unter [DIANA-Aktuelles](#)

BNR10

BNR15 27614

Ich bin Berater/Mitbenutzer

ZID-PIN

Achtung! Die Anmeldung erfolgt im System: Test

HERBERT

Hinweis zur Browsernutzung

Sächsische BNR10

InVeKoS-Unternehmensnummer

- BNR15 – in SN vergeben!
- 27614 vorgetragen

ZID-PIN

Kombi BNR10/BNR15 + PIN muss korrekt sein

Schulung DIANAweb - Vorsichtseite

Bestätigung der Datenschutzerklärung

DIANAweb - Erklärungen nach DSGVO

1. Anmeldung an DIANAweb

Mit meiner Anmeldung an DIANAweb Sachsen stimme ich der Verarbeitung meiner personen- und betriebsbezogenen Daten durch das Sächsische Staatsministerium für Energie, Klima, Umwelt und Landwirtschaft und das Landesamt für Umwelt, Landwirtschaft und Geologie zu.

Mittels DIANAweb werden im Rahmen der Antragstellung meine Bezeichnung als Antragsteller, meine Anschrift und Kontaktinformationen (Telefon, Fax, E-Mail) elektronisch gespeichert und verarbeitet. Im Falle einer versehentlichen Doppelbeantragung von Flächen (Schlagüberschneidungen) werden vorgenannte Daten an durch die Schlagüberschneidung betroffene Dritte zur Klärung und Berichtigung übermittelt.

Die Nichteinwilligung zur Verarbeitung der erhobenen Daten hätte zur Folge, dass mein Antrag abgelehnt wird.

Hiermit erkläre ich, dass ich den Inhalt des [Datenschutz-Informationsblattes](#), welches die Datenverarbeitung und meine Datenschutzrechte genau beschreibt, zur Kenntnis genommen habe.

2. Erklärungen zum Verhaltenskodex der Zahlstelle Sachsen

Hiermit erkläre ich, dass ich den Inhalt des [Verhaltenskodex](#) zur Kenntnis genommen habe.

Ich stimme den oben genannten Bedingungen zu.

■ Änderung dahingehend, dass die Seite nur bei erster Anmeldung am jeweiligen Verfahren eingeblendet wird

➤ **Sammelantrag 2024**

➤ **Meine Stammdaten**

Schulung DIANAweb – zentraler Steuerungsbereich

I *Auswahl des Verfahrens*

- **Sammelantrag 2023** → zur Ansicht
- **Sammelantrag 2024** → eigentliche Antragstellung für den Antrag auf Direktzahlungen und flächenbezogene Agrarförderung
- **Meine Stammdaten**
→ Anzeige und Erfassung von Stammdaten
- **Teilnahmeantrag 2024** → zur Ansicht



Schulung DIANAweb – „Daten vom Amt“

I Verfahren Meine Stammdaten:

- Anzeige Stammdaten, wie sie im Amt vorliegen
- Stammdaten im Sammelantrag unter Stammdaten prüfen
- Änderungen möglich, aber nur im Modul Stammdaten
- Pflichtfelder beachten

I Einreichfunktion im Modul Stammdaten:

- Daten werden damit für Antragstellung verfügbar gemacht
- Daten werden im Amt nochmals geprüft



Verfahren Meine Stammdaten

The screenshot shows the DIANAweb interface for 'Sammelantrag 2024'. The top navigation bar includes icons for 'Speichern', 'Drucken', 'Einreichen', 'Historie', 'HERBERT', 'Flächenverzeichnis', and 'GIS'. Below this, a secondary bar contains 'Dokumentenbaum', 'Dokumentenliste', and 'Meldungen'. The left sidebar displays a document tree with the following items:

- Sammelantrag 2024
 - Sammelantrag und betriebsbezogene Angaben
 - Stammdaten** (highlighted with a red box)
 - Sammelantrag
 - Angaben zum Betriebsprofil
 - Einwilligung Datenweitergabe
 - Anlage Junglandwirte (JES)
 - Verhaltenskodex der Zahlstelle Sachsen
 - Erklärungen und Verpflichtungen
 - Datenschutzinformationsblatt

The main content area on the right is a light gray background with the text 'Stammdaten im Modul Sammelantrag' centered.

Verfahren Meine Stammdaten

Stammdaten im Modul Sammelantrag

Speichern Drucken Einreichen Historie HERBERT Flächenverzeichnis GIS

Stammdaten

Angaben zum Begünstigten

bei natürlichen Personen: Anrede:

Titel:

Name bzw. Betriebsname:

Vorname bzw. Vertretungsformel:

ggf. weiterer Name bzw. Zusatzname:

ggf. Berufs-/Amtsbezeichnung:

Rechtsform / Organisationsform:

gültig seit:

Geburtsdatum (bei natürlichen Personen):

Adresse des Hauptwohnsitzes bzw. Betriebssitzes

Straße und Hausnummer:

PLZ / Ort:

Verfahren Meine Stammdaten

- Formular Stammdatenänderung mitteilen:
 - Ausfüllen und Einreichen
 - Plausiprüfungen bzgl. Pflichtfeldangaben hinterlegt

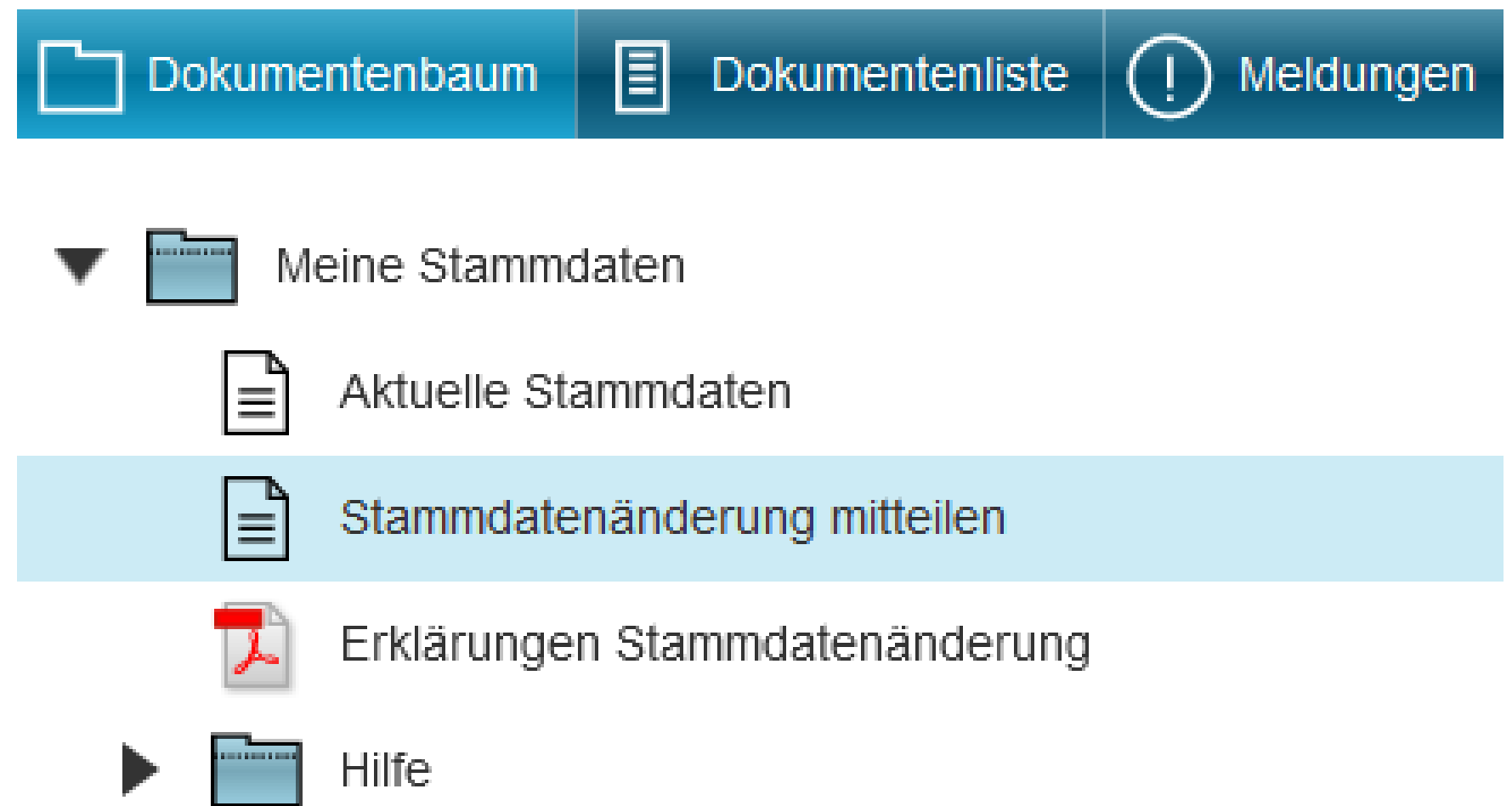

Verfahren Meine Stammdaten

The screenshot shows the DIANAweb interface for 'Meine Stammdaten'. The top navigation bar includes 'Speichern', 'Drucken', 'Einreichen', 'Historie', 'HERBERT', and user information (1820400152, 276144720000014). The left sidebar shows a document tree with 'Meine Stammdaten' expanded, containing 'Aktuelle Stammdaten', 'Stammdatenänderung mitteilen' (selected), 'Erklärungen Stammdatenänderung', and 'Hilfe'. The main content area is titled 'Änderung und Ergänzung von Stammdaten' and contains the following text:

Bitte laden Sie zunächst die aktuell bei der stammdatenverarbeitenden Stelle hinterlegten Daten über den [Button] laden. Andernfalls wird auf den letzten Stand der gespeicherten Formulardaten zurückgegriffen (sofern vorhanden).



Bitte tragen Sie die Änderungen und Ergänzungen in die entsprechenden Erfassungsfelder ein bzw. wählen Sie **Die Daten müssen anschließend über den Button "Einreichen" (in der Menüleiste) abgesendet werden.**

BISHERIGE STAMMDATEN LADEN

10-stellige Registriernummer / Betriebsnummer (BNR 10):	<input type="text" value="1820400152"/>
Registriernummer InVekoS/ELER in Sachsen (BNR 15):	<input type="text" value="276 276144720000014"/>
zuständiges Förder- und Fachbildungszentrum bzw. Informations- und Servicestelle (FBZ/ISS) des Landesamtes für Umwelt, Landwirtschaft und Geologie:	<input type="text" value="Test-Behörde"/>

Allgemeine Daten

Verfahren Meine Stammdaten

DIANAweb Test 
Meine Stammdaten  

zur Bearbeitung Löbau, ISS
6262900007
276144720000083  Abmelden

Einreichen... Einreichen

◀ Zurück Schritt 1 von 5 Weiter ▶

✓ Einreichen

- Erklärungen und Verpflichtungen
- Kontrolle
- Dokumente absenden
- Einreichbestätigung

Erläuterung des Einreichvorgangs

Sie werden im Folgenden durch den Einreichvorgang geführt.

- Klicken Sie im Navigationsbereich auf der linken Seite auf 'Weiter', um fortzufahren.
- Klicken Sie im Menü auf 'zur Bearbeitung', um das Einreichen abubrechen und zurück zur Bearbeitung zu wechseln.
- Nach dem Einreichen Ihrer Dokumente erhalten Sie eine Einreichbestätigung. Diese können Sie für Ihre eigenen Unterlagen ausdrucken.
- Eine Abgabe beim Amt ist nicht erforderlich.

Verfahren **Meine Stammdaten**

- *zu Ostern großes Update in Diana-Stammdaten*
- *Stammdaten bitte erst danach bearbeiten*

Verfahren **Sammelantrag 2024** – GIS-Modul

Verfahren **Sammelantrag 2024** – GIS-Modul

- **Aktualität der Luftbilddaten**
Aufnahmezeitpunkte der eingebundenen DOPs

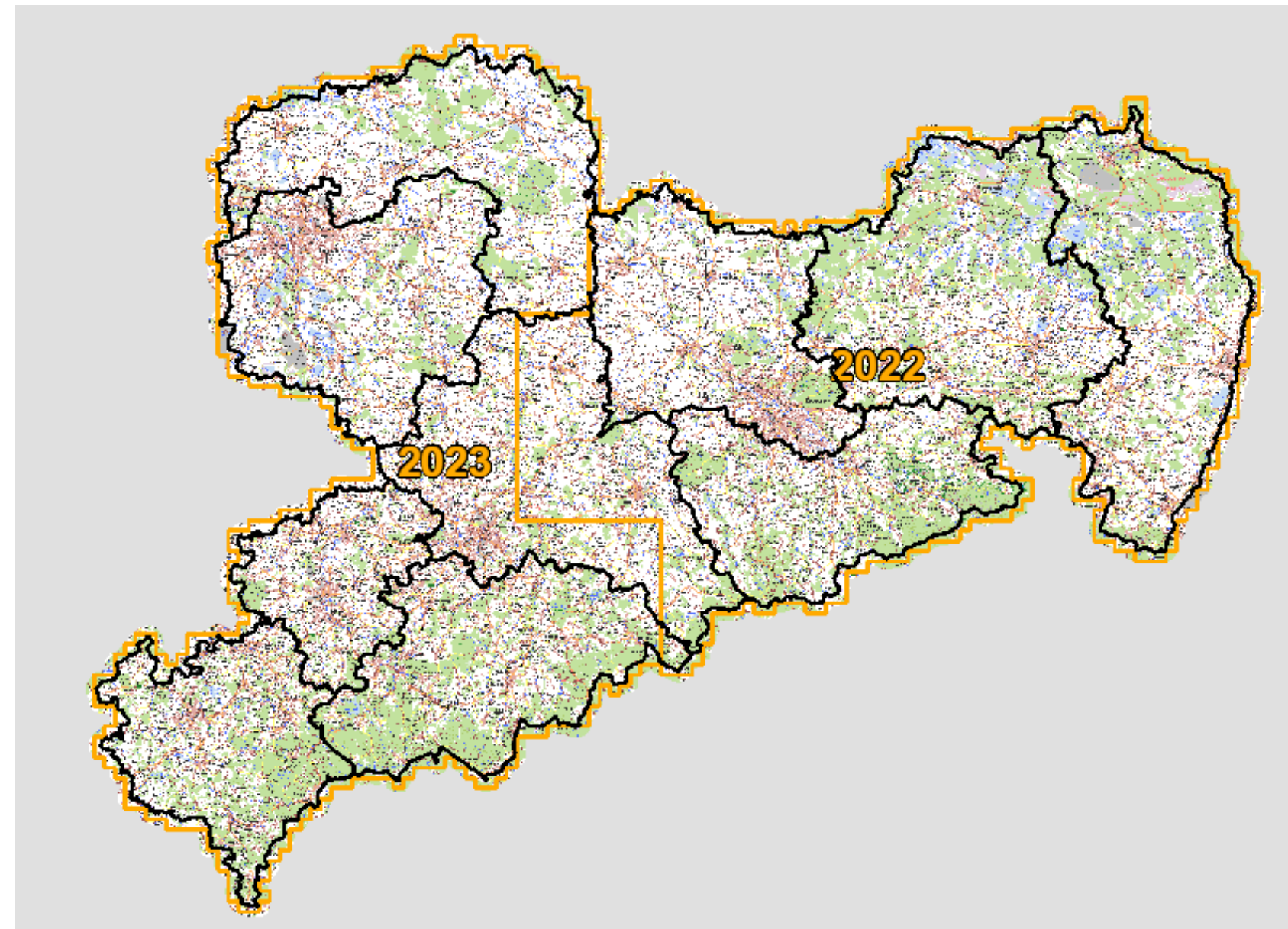

Verfahren **Sammelantrag 2024** – Aufbau zentraler Bereich

I Menüleiste

- Grundlegende Funktionen zur Steuerung der Antragsbearbeitung
- „Auswahl Verfahren“ zum Wechsel in den zentralen Steuerungsbereich



Verfahren **Sammelantrag 2024** – GIS-Modul

Bearbeitungsbereich GIS - Kartenansicht

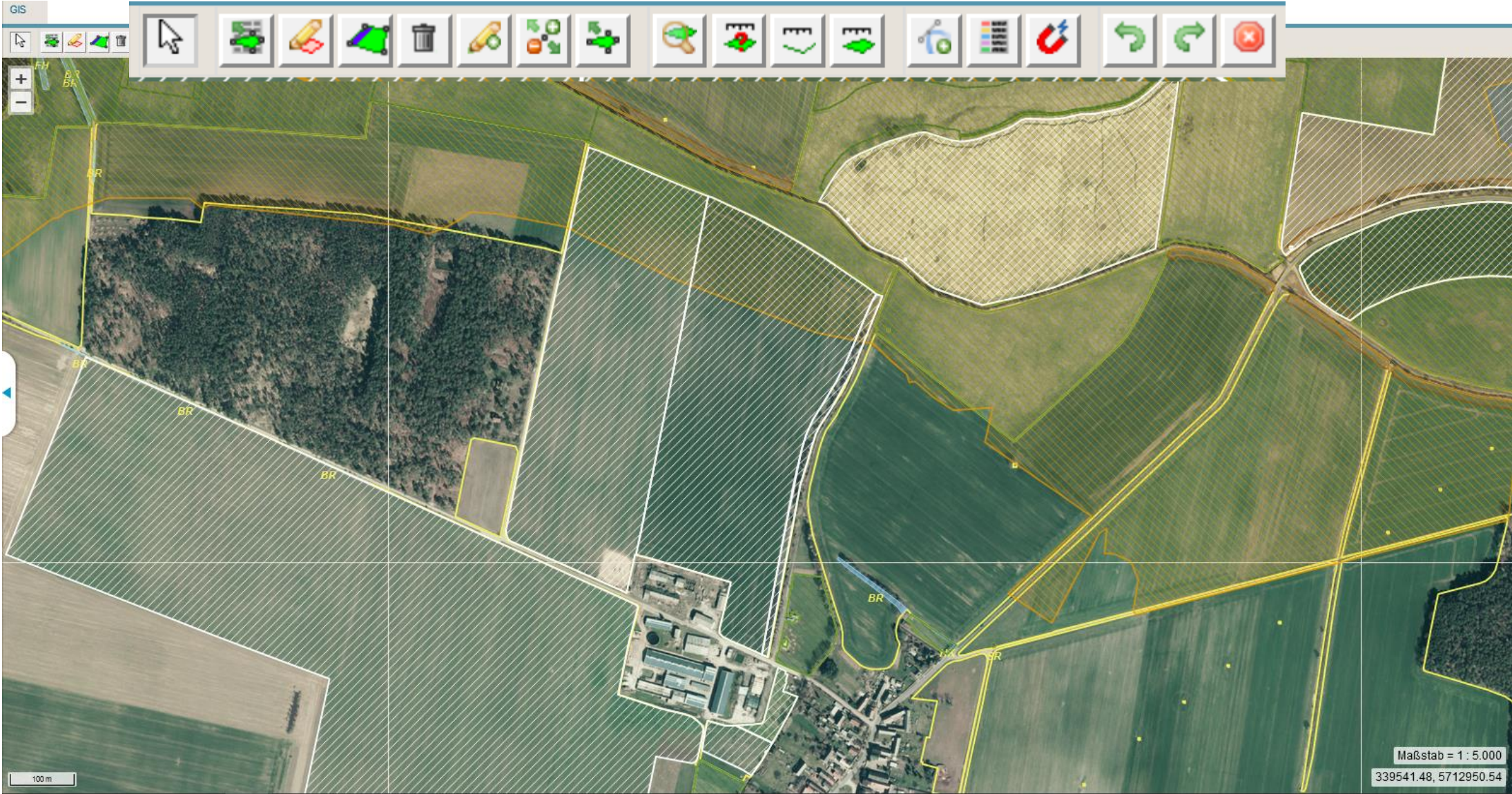

Legende und Einstellungen

<input type="checkbox"/>	Sichtbarkeit	Name	Stil
<input type="checkbox"/>	<input checked="" type="checkbox"/>	Nachbarschaftsschläge Vorjahr	Standard
<input type="checkbox"/>	<input type="checkbox"/>	Bruttoschlaggeometrien Teilnahmeantrag	Standard
<input type="checkbox"/>	<input type="checkbox"/>	Nebennutzungsflächengeometrien Teilnahme	Standard
<input type="checkbox"/>	<input type="checkbox"/>	Fördergebietsgrenze	Standard
<input type="checkbox"/>	<input type="checkbox"/>	Kulisse Natura 2000	Standard
<input type="checkbox"/>	<input checked="" type="checkbox"/>	Kulisse Mindestschutz von Feuchtgebieten ur	Standard
<input type="checkbox"/>	<input type="checkbox"/>	Gemarkungen	Standard
<input type="checkbox"/>	<input checked="" type="checkbox"/>	alle	alle
<input type="checkbox"/>	<input checked="" type="checkbox"/>	Vorjahresdaten	alle

Verfahren **Sammelantrag 2024** – GIS-Modul

Abfrageergebnisse

▼ Feldblöcke 2024

FB-Typ:
Bodennutzungskategorie:
Lang-FLIK:
Kurz-FLIK:
Beantragungsfäh.Brutto-FB-F
Nachteil:
Naturschutzbehörde:
Überschneidung mit FFH:
Überschneidung mit SPA:
Nitrat:
Gelände:
Zuständigkeit:
Beratungskulisse WRRL:
Nitrat Trockengebiete:
FB mit Agroforstsystem:
FB mit Agri-PV-System:
Schutz Feuchtgebiet und Moc
Ausschluss Ökoregelung:
Gebiet Ansaatmischung:
Erosionsgefährdung Wind:
Erosionsgefährdung Wasser:
Erstaufforstung:

► FBZ/ISS Bereiche
► Förderkulisse GL 2024

Art Förderkulisse GL
Maßnahmen ÖR1d, ÖR3, ÖR5, GL 1a, GL 1b, GL 4a_1, GL 4a_2, GL 4a_3, GL 4b_1, GL 4b_2, GL 4b_3, GL 5a, GL 5b, GL 5c_1, GL 5c_2, GL 5d_1, GL 5d_2, GL 5e, GL 6, GL 7, GL 8

Verfahren **Sammelantrag 2024** – GIS-Modul

Anzeige der Ebeneninformationen

- Steht 2024 wieder zur Verfügung

Art	Übernehmbare Geometrie
Herkunft	letzter Antrag
Typ (übernehmbar als)	Bruttoschlag
Bezeichnung	GL 3a

356.173,66 5.710.957,697

51°31'52" N, 12°55'35" E

▼ **Feldblöcke**

Lang-FLIK	DESNLI0370010137
Kurz-FLIK	AL-204-10137
Feldblockfläche (ha)	116,7320
Nachteil	3
Erosionsgefährdung Wind	0
Erosionsgefährdung Wasser	0
Nitrat	N
Fauna-Flora-Habitat (FFH)	N
WSG-Anteil (%)	0
Agroforstsystem	
Agriphotovoltaik	
Gebiet Ansaatmischung	UG4
FBZ/ISS	Mockrehna
zust. Naturschutzbehörde	Mockrehna
Trockengebiet Nitrat	N

▼ **Bruttoschläge**

Schlag-ID	31
Schlagbezeichnung	test Überlappung 1
GIS-Fläche (ha)	11,9125

▼ **Teilflächen**

Teilflächen_ID	31.01
----------------	-------

Art	Feldblock
Lang-FLIK	DESNLI1790287823
Kurz-FLIK	AL-202-287823
Feldblockfläche [ha]	63,9656
Agrarzone	0
Erosionsgefährdung Wind	0
Erosionsgefährdung Wasser	0
Nitrat	J
Fauna-Flora-Habitat (FFH)	N
WSG-Anteil (%)	0
Gebiet Ansaatmischung	UG20
Trockengebiet Nitrat	N
Gelände	Tiefeland

Art	Bruttoschlaggeometrien Teilnahmeantrag
Schlagbezeichnung	AL 8, AL 11
Maßnahme AUK bzw. TWN	AL11, AL8

Verfahren **Sammelantrag 2024** – GIS-Modul

GIS-Detailbereich im GIS-Modul

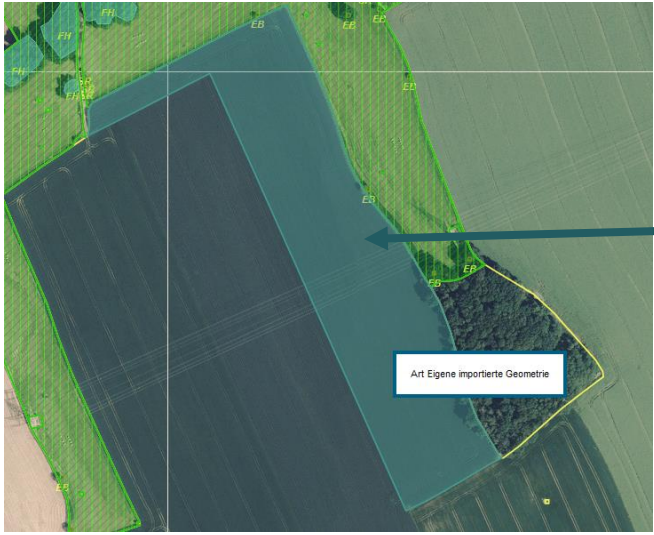
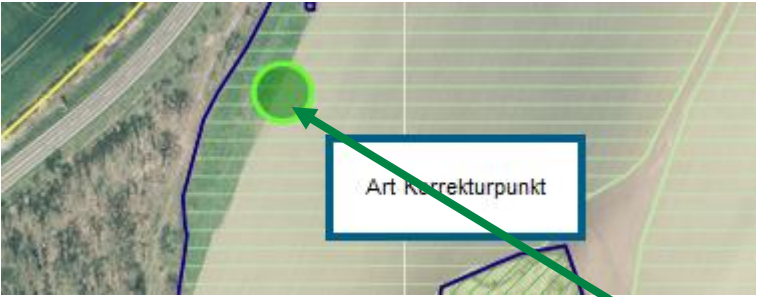

Dokumentenbaum | Dokumentenliste | Meldungen

GIS-Detailbereich

- Bruttoschläge | Bearbeiten | 31/31
- Teilflächen | Bearbeiten | 1/3
- Korrekturpunkte | 7/7
- Eigene Geometrien | 5/10

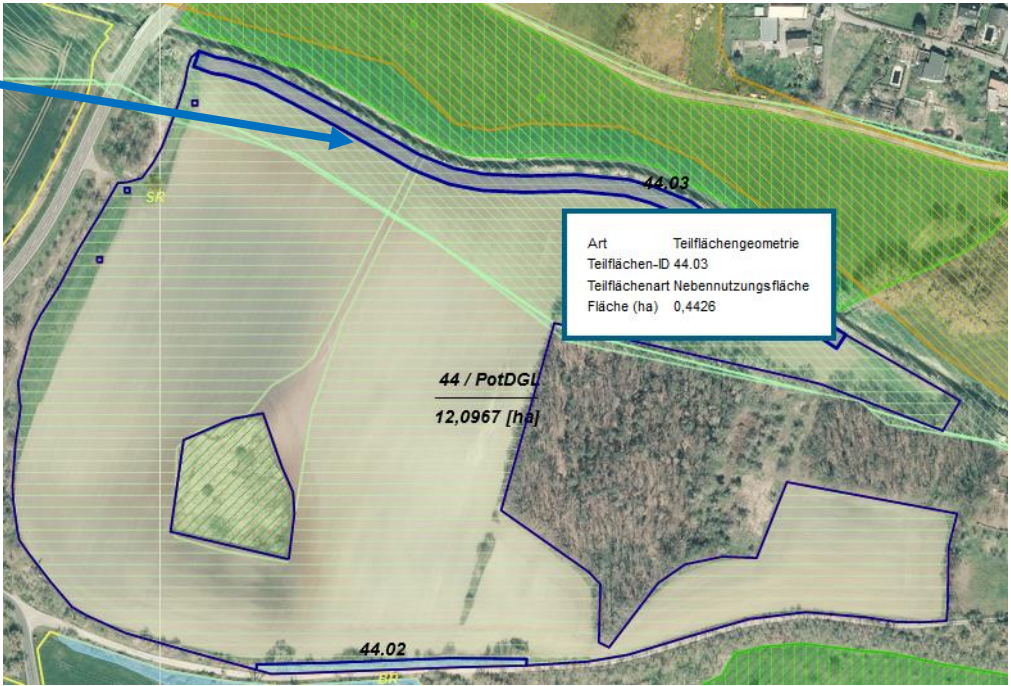
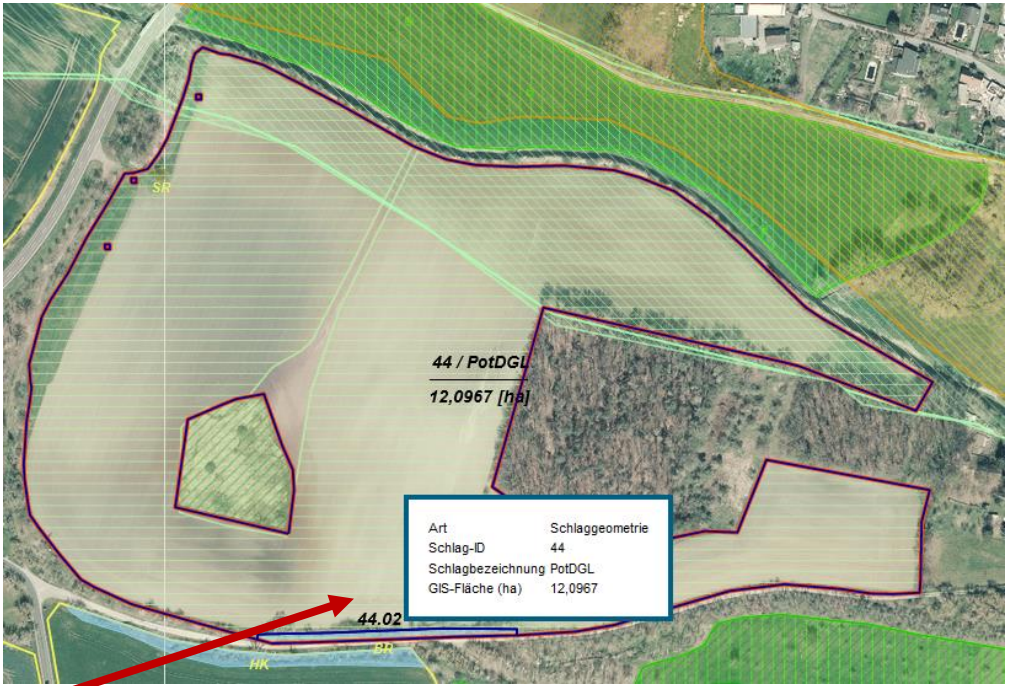

Verfahren **Sammelantrag 2024** – GIS-Modul

I Schlaggeometrien erzeugen

a. Übernahme aus dem Flächenverwalter (Daten vom Amt)



b. neuen Schlag digitalisieren



c. Kopieren/Übernahme einer Geometrie als neuen Schlag

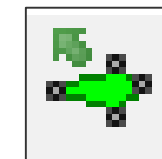

d. Importieren eigener Geometrien (Shape-Dateien)



Verfahren **Sammelantrag 2024** – GIS-Modul

I Übernahme aus dem Flächenverwalter (Daten vom Amt)



- Alle Schläge aus dem Vorjahr
 - Werden im Flächenverwalter aufgelistet
 - Zum Schlag vorhandene NNF werden bei Übernahme mit übernommen
 - Schläge sind überlappungsfrei !
- Übernommene Datensätze werden aus FVW gelöscht
- Nach erneutem Laden (auch Aktualisieren) wieder verfügbar

Flächenverwalter ✕

Für den Betrieb liegen Amts-Geometrien vor. Die Datensätze können mit einem Klick in den Spaltenkopf sortiert werden. Die Geometrien können in die Antragsstufe kopiert werden, indem Sie das Häkchen bei "Vorschlag für akt. Antragsjahr übernehmen" setzen. Übernommene Geometrien werden zunächst aus dem Flächenverwalter gelöscht. Sie stehen bei einem erneuten Laden/Aufruf des Betriebes wieder zur Verfügung.

Herkunft	Typ	Quelle	Schlagbezeichnung	Vorschlag für akt. Antragsjahr übernehmen	Vorschlag löschen
letzter Antrag	Bruttoschlag	FAJ	Winterweichweizen	<input type="checkbox"/>	<input type="checkbox"/>
letzter Antrag	Bruttoschlag	FAJ	Sommerweichweizen	<input type="checkbox"/>	<input type="checkbox"/>
letzter Antrag	Bruttoschlag	FAJ	Wintergerste	<input type="checkbox"/>	<input type="checkbox"/>
letzter Antrag	Bruttoschlag	FAJ	Sommergerste	<input type="checkbox"/>	<input type="checkbox"/>
letzter Antrag	Bruttoschlag	FAJ	Winterdinkel	<input type="checkbox"/>	<input type="checkbox"/>
letzter Antrag	Bruttoschlag	FAJ	ÖR1a	<input type="checkbox"/>	<input type="checkbox"/>

Alle zur Übernahme auswählen
 Keine zur Übernahme auswählen

Verfahren **Sammelantrag 2024** – GIS-Modul

I Einzeichnen eines neuen Bruttoschlags

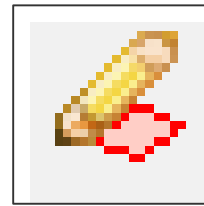

- Setzen von Geometriepunkten > Abschluss mit Doppelklick
 - Löschen/Wiederherstellen von gesetzten Geometriepunkten über 
- Über FB-Grenze ist großzügiges Digitalisieren möglich → an FB-Grenze wird, wie bislang, abgeschnitten → Abfrage-Dialog ja/nein (wenn Überlappungen > 100qm)
 - Zoomfunktion während des Digitalisierens über das Mausrad möglich
- DIANA legt den Bruttoschlag und alle Teilflächen zum Schlag an, die zu diesem Zeitpunkt automatisiert angelegt werden können → HNF + soweit vorhanden: LE

Verfahren **Sammelantrag 2024** – GIS-Modul

I NNF einzeichnen



- Auswahl Werkzeug
- Geht nur in Verbindung mit bereits bestehendem Schlag → Auswahl **HNF-Geometrie** in Karte
- Auswahldialog öffnet sich
- Auswahl der Maßnahme
 - streifenförmig
 - flächig
- Erzeugen der NNF-Geometrie

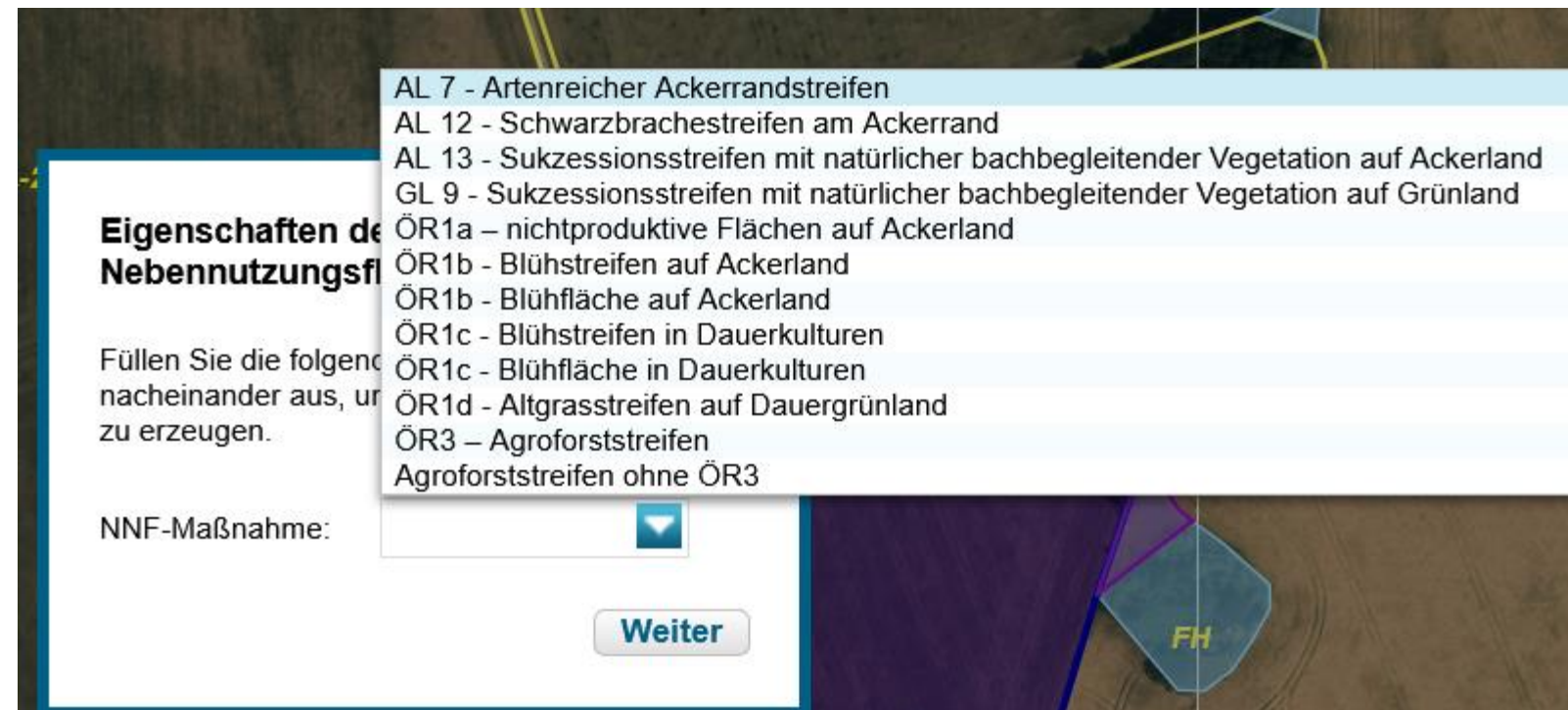

Verfahren **Sammelantrag 2024** – GIS-Modul

I NNF einzeichnen



■ Attribute erfassen

- Aufruf Dialog Teilflächen → Schaltfläche Bearbeiten
- mit Auswahl bei Aufruf Werkzeug sind Maßnahme und Code bereits vorbelegt
- **NNF-Bezeichnung** manuell zu erfassen (10 Stellen)
- Ggf. weitere Attribute – je nach Auswahl

Bearbeitung von Details zur Teilfläche 13.02

Teilflächen-ID:

Teilflächen-Art:

NNF-Bezeichnung: ✖

Teilfläche:

Code: ▼

beantragt: ▼ ✖

Verfahren **Sammelantrag 2024** – GIS-Modul

I Geometrie übernehmen

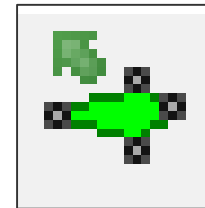

- **Ab 2024 möglich für Schläge, NNF, NAF, Loch**
- Übernahme aus verschiedenen Ebenen, z.B. :
 - Feldblöcke
 - Vorjahresflächen
 - Eigene Geometrien (Shape-Dateien)
 - Bruttoschläge aus TnA
 - Kulissen (AL, GL, TWN)
- Andernfalls: Fehlerausweisung

Übernahmeart auswählen

Bitte wählen Sie aus als was die Geometrie übernommen werden soll

Bruttoschlag

NNF

Abzugsfläche

NAF

 Diese Art von Geometrie darf nicht zur Übernahme verwendet werden.

Verfahren **Sammelantrag 2024** – GIS-Modul

I Geometrie übernehmen

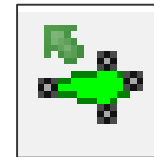

- Übernahme als NAF
 - Es muss ein Schlag vorliegen → Auswahl HNF
 - NAF zum Schlag wird angelegt
- Übernahme als Loch
 - Es muss ein Schlag vorliegen → Auswahl HNF
 - Loch wird ausgeschnitten → KP wird angelegt

Verfahren **Sammelantrag 2024** – GIS-Modul

I Schlagerfassungsdialog

- Alle Informationen zum Schlag werden in dem „einen“ Dialog erfasst
- Folgefelder werden in Abhängigkeit von der Auswahl eingeblendet
- „Schließen“ des Dialogs jederzeit möglich
- Fehlende Pflichtfelder → Meldungen in Echtzeit
- Erfassung immer im Dialog, nicht in FV

Bearbeitung von Details zum Schlag 28

Schlag-ID: []

Feldblock: []

Schlag: GLÖZ 8 []

GIS-Fläche: []

Brutto-Fläche: []

Kulturart: []

Zwischenfrucht/U: []

Zusatz-Merkmal: []

GLÖZ 8: []

Fläche förderfähig: []

Fläche förderfähig?: []

EGS: []

ÖR: []

AZL: []

ÖBL: []

AUK: []

TWN: []

AUK/TWN/ISA-Maßnahme 1: []

AUK/TWN/ISA-Maßnahme 2: []

Schließen

Verfahren **Sammelantrag 2024** – GIS-Modul

Werkzeug Einzeichnen eines Lochs



Verwendung der ausgeschnittenen Geometrie



Wie möchten Sie die eingezeichnete Geometrie nutzen?

Nicht-Antragsfläche erstellen

Erstellen temporärer Abzugsflächen

Nur Loch erstellen

Erstellen dauerhafter
Abzugsflächen

Loch und innenliegenden Bruttoschlag erstellen

Erstellen eines Lochs und eines Bruttoschlags mit Geometrie des
Lochs

Abbrechen

Abbrechen des Vorgangs

Verfahren **Sammelantrag 2024** – GIS-Modul

I Erstellen dauerhafter Abzugsflächen - Loch erfassen



- Wenn innerhalb der Schlagfläche nichtantragsfähige Flächenteile vorliegen, die nachfolgend auch im Rahmen der FB-Pflege dauerhaft abzugrenzen sind
- Es wird immer ein KP mit erzeugt
- Bemerkungsfeld füllen

Nur Loch erstellen

**Erstellen dauerhafter
Abzugsflächen**

Verfahren **Sammelantrag 2024** – GIS-Modul

I Erstellen temporärer Abzugsflächen - NAF - Nichtantragsflächen erfassen



Nicht-Antragsfläche erstellen

Erstellen temporärer Abzugsflächen

- Auszuschneiden sind Flächenteile innerhalb eines Schlages, die im aktuellen Jahr als nicht förderfähig eingestuft werden
- Befindet sich die NAF in Randlage, kann das Werkzeug nicht genutzt werden
 - Die Flächen sind direkt aus der Schlaggeometrie auszugrenzen
- Anzuwenden beispielsweise bei:
 - Lagerflächen für Baumaterial o.ä. (länger als 90 Tage aber nicht dauerhaft)

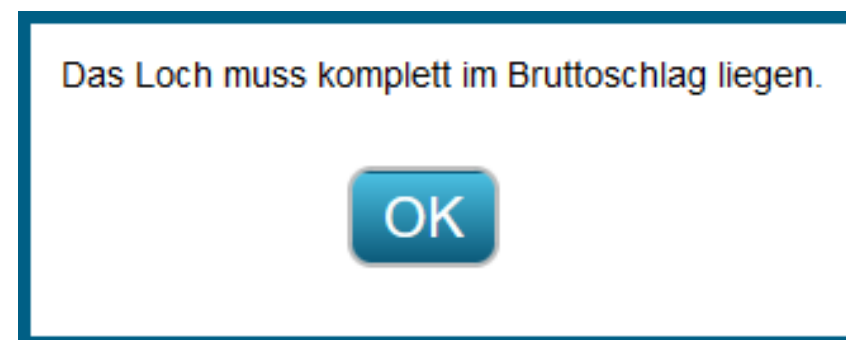

Verfahren **Sammelantrag 2024** – GIS-Modul

I Schlag in Schlag anlegen



- Auswahl Schaltfläche Loch und innenliegenden Bruttoschlag erstellen
- „Loch“ digitalisieren – damit wird gleichzeitig der innen liegenden Schlag erzeugt
- Erfassungsdiallog öffnen und Sachdaten zum Schlag erfassen

Loch und innenliegenden Bruttoschlag erstellen

Erstellen eines Lochs und eines Bruttoschlags mit Geometrie des Lochs

Verfahren *Sammelantrag 2024* – GIS-Modul

I Geometrien bearbeiten



- Grundsätzlich wie bislang:
 - Auswahl der Geometrie
 - Stützpunkte werden aktiv
 - Verschieben, Löschen, Hinzufügen
- HNF kann nicht bearbeitet werden – Schlaggeometrie auswählen
- LE kann nicht bearbeitet werden – KP setzen
- NNF → wie Schlag Achtung

Verfahren *Sammelantrag 2024* – GIS-Modul

I Teilen/Vereinen → **Werkzeug fehlt noch**

- Grundsätzlich wie früher:
 - Auswahl der Geometrie
 - Schläge oder NNF (HNF, NAF und LE können einzeln nicht geteilt werden, werden aber geteilt, wenn Schlag geteilt wird – auch hier gilt: keine GIS-Prüfung im Nachgang hinsichtlich Lage/Breite etc. für die NNF)
 - Teilungslinie einzeichnen (vorzugsweise außerhalb Geometrie beginnend/endend aber nicht zwingend)
 - Geometrie wird geteilt,
 - Zuordnung ID und Bezeichnung → Dialog

Verfahren *Sammelantrag 2024* – GIS-Modul

I Löschwerkzeug



- Grundsätzlich ebenfalls wie bislang → Objekt auswählen, Werkzeug anklicken, Sicherheitsabfrage
 - Objekt wird gelöscht (Polygon oder KP)
- Logik beachten: **HNF können nicht gelöscht werden!**

Verfahren ***Sammelantrag 2024*** – GIS-Modul

Referenzvorschläge erfassen



- Werkzeug wählen – im Dialog auswählen, ob ein Vorschlag für FB oder für LE angelegt werden soll (erst FB, dann LE!)
- Wenn FB:
 - dann FB-Vorschlag einzeichnen
 - DIANA schneidet an vorhandenen FB-Grenzen ab
 - Es wird ein automatischer KP erzeugt → Bemerkungsfeld erfassen
- Wenn LE:
 - Dann FB wählen und LE-Vorschlag einzeichnen,
 - sofern Schlag vorliegt oder neu erfasst wird, wird LE als Teilfläche zum Schlag erzeugt



Verfahren *Sammelantrag 2024* – GIS-Modul

Legende

Legende und Einstellungen

<input type="checkbox"/>	Sichtbarkeit	Name	Stil
<input type="checkbox"/>	<input checked="" type="checkbox"/>	Hintergrundbild	
<input type="checkbox"/>	<input type="checkbox"/>	Gemarkungen	
<input type="checkbox"/>	<input checked="" type="checkbox"/>	ohn Feldblöcke	ohne Beschriftung
<input type="checkbox"/>	<input checked="" type="checkbox"/>	FB-Referenzvorschläge	Standard
<input type="checkbox"/>	<input checked="" type="checkbox"/>	Kondi-Landschaftselemente	Standard
<input type="checkbox"/>	<input type="checkbox"/>	LE-Referenzvorschläge	Standard
<input type="checkbox"/>	<input checked="" type="checkbox"/>	Kleine Landschaftselemente	Standard
<input type="checkbox"/>	<input checked="" type="checkbox"/>	Förderkulisse Grünland	Standard
<input type="checkbox"/>	<input checked="" type="checkbox"/>	Förderkulisse Ackerland	Standard

Legende und Einstellungen

<input type="checkbox"/>	Sichtbarkeit	Name	Stil
<input type="checkbox"/>	<input checked="" type="checkbox"/>	Teilflächen	Standard
<input type="checkbox"/>	<input checked="" type="checkbox"/>	Überlappungsgeometrien auf Nachbarflächen	Standard
<input type="checkbox"/>	<input checked="" type="checkbox"/>	Überlappungspunkte auf Nachbarflächen	Standard
<input type="checkbox"/>	<input checked="" type="checkbox"/>	Vermessene Flächen	Standard
<input type="checkbox"/>	<input checked="" type="checkbox"/>	Ebeneninformationen	Standard
<input type="checkbox"/>	<input checked="" type="checkbox"/>	Vermessene Strecken	Standard
		Leg	
<input type="checkbox"/>	<input checked="" type="checkbox"/>	Korrekturpunkte	Standard
<input type="checkbox"/>	<input checked="" type="checkbox"/>	Gefundene Gemarkungen	Standard

Verfahren **Sammelantrag 2024** – GIS-Modul

I Überlappungsprüfung

- Nachbarschaftsschläge des aktuellen Jahres werden in extra Ebene angezeigt (Auswahl Legende)
- Wird eine Überlappung erzeugt, so wird diese durch DIANA rot markiert hervorgehoben
- Anzeige Kontaktinformationen im Überlappungspunkt
- Auflösung über Löschen der Überlappungsgeometrie(n) mit Hilfe „Papierkorb“ (ÜL-Geometrie muss aktiv sein)

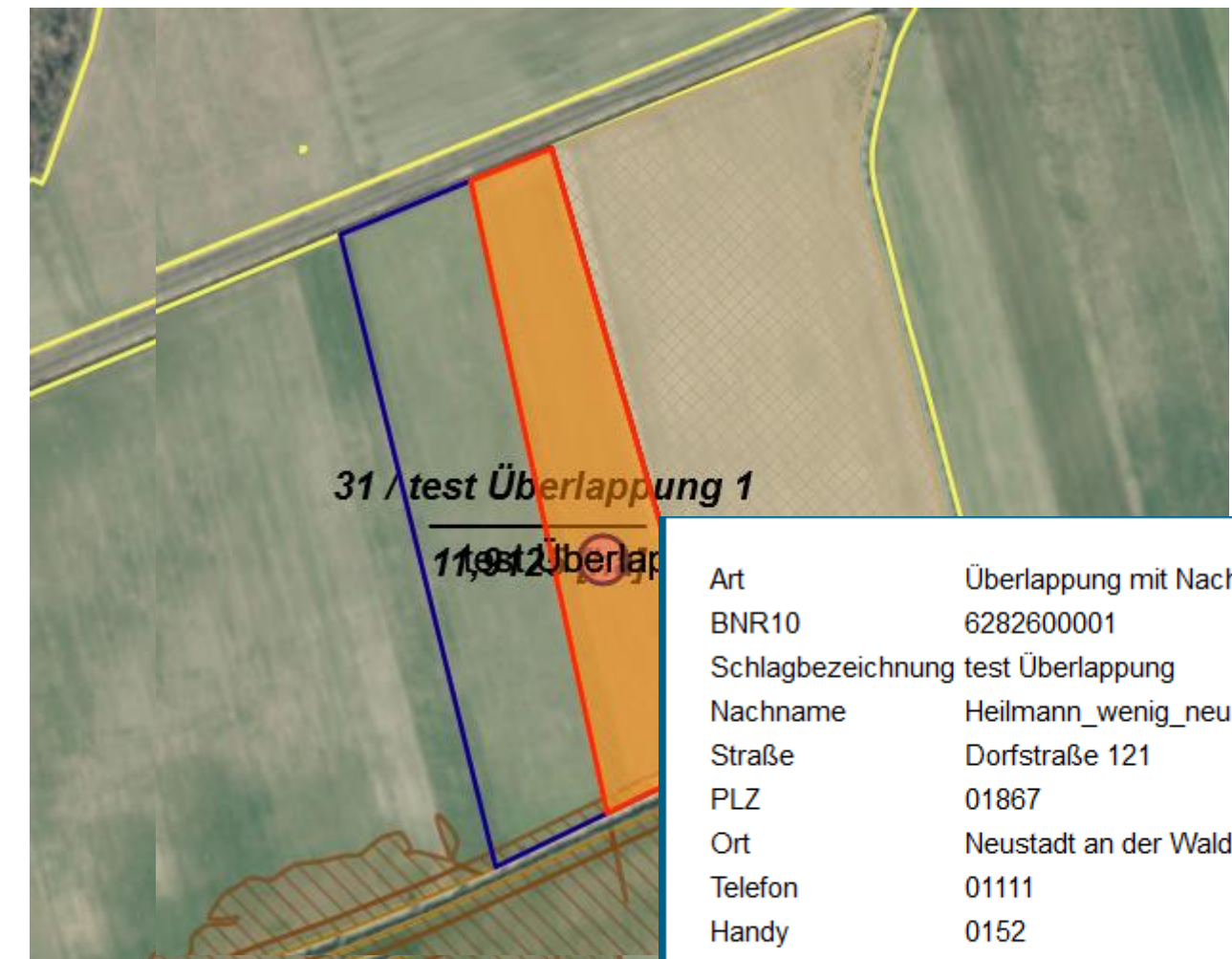

Art	Überlappung mit Nachbarfläche
BNR10	6282600001
Schlagbezeichnung	test Überlappung
Nachname	Heilmann_wenig_neu
Straße	Dorfstraße 121
PLZ	01867
Ort	Neustadt an der Waldnaab
Telefon	01111
Handy	0152
E-Mail	test@gmx
Fax	01112

Verfahren **Sammelantrag 2024** – GIS-Modul

I **FB oder Gemarkungssuche**



- Wie bislang
- FLIK oder Teile des FLIK (*) eingeben, DIANA listet alle Treffer auf → Auswahl über Lupe
- Gemarkungssuche vergleichbar

Verfahren **Sammelantrag 2024** – GIS-Modul

■ Messwerkzeuge

■ Anzeige der Flächengröße der ausgewählten Geometrie

- Fläche wählen → Werkzeug wählen

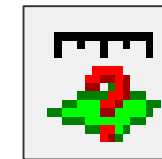

■ Strecke messen

- Werkzeug

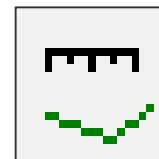

■ Fläche messen

- Werkzeug

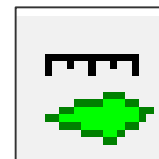

■ Persistenz liegt vor bis „Aktualisieren“

■ Snapping an gemessene Flächen und Strecken ist möglich

■ Übernahme als Schlag, NNF (Streifen) sowie Abzugsfläche möglich



Verfahren **Sammelantrag 2024** – GIS-Modul

I Korrekturpunkte erfassen



- Hinweise zur aktuellen Referenz – manuellen KP setzen – **aussagekräftige** Bemerkung (wie bislang)
- Bei Überschneidung FB-Grenze **ab 100 qm** → Abfrage (ja/nein) und automatisierter KP (bei nein)
 - „Art der Korrektur“ nur bei manuellen KP → bitte plausibel auswählen
 - Auch hier aussagekräftige Bemerkung erforderlich
 - **KPN nur im Rahmen Teilnahmeantrag (TnA)**
 - im Rahmen Sammelantrag 2024 gibt es **keine KPN !!!**

Angaben zum Korrekturpunkt

ID

Feldblock

Typ des Korrekturpunktes

Schlag

Art der Korrektur

Bemerkung

Feldblock löschen
Feldblock neu erfassen
Feldblock teilen
Feldblock vereinen
Feldblock abändern
Landschaftselement löschen
neues Landschaftselement anlegen
Landschaftselement Größe ändern
Landschaftselement Typ ändern
Abzugsfläche neu erfassen
Abzugsfläche korrigieren
Abzugsfläche löschen
Hauptbodennutzung (Kategorie) inkorrekt
sonstige Bemerkung

OK Abbrechen

Verfahren **Sammelantrag 2024** – Sammelantrag

Verfahren **Sammelantrag 2024** - Sammelantrag

I Antragspezifische Stammdaten

- Bestätigung, dass die Stammdaten geprüft wurden

Plausibilisierung zu Stammdatenangaben s.a. Stammdatenblatt

- Kontakt und Konto: Auswahl erforderlich

Prüfung auf Vollständigkeit erfolgt in Stammdaten

Antragspezifische Stammdaten

Ich habe die Stammdaten im Stammdatenblatt kontrolliert bzw. im Verfahren **Meine Stammdaten** ergänzt und bestätige, dass diese vollständig und korrekt sind.

Auswahl Kontaktdaten

<input type="checkbox"/>	Ansprechpartner	Telefon	Handy	E-Mail-Adresse	für den Sammelantrag zu verwenden
<input type="checkbox"/>	heilmann, Junior	12341234	56785668	test@web.de	<input checked="" type="checkbox"/>
<input type="checkbox"/>	Heilmann, alles drin neu	03501222222222222222	01524444444444444444	heilmann@info.de	<input type="checkbox"/>
<input type="checkbox"/>	<input type="checkbox"/>

Auswahl Bankdaten

<input type="checkbox"/>	Bankname	BIC	IBAN	Kontoinhaber/ Kontoinhaber	für den Sammelantrag zu verwenden
<input type="checkbox"/>	Deutsche Bank	DEUTDE8C870	DE71870700004444488888	dto.	<input type="checkbox"/>
<input type="checkbox"/>	Oldenburgische Landesbank AG	OLBODEH2XXX	DE91280225115454545454	54	<input checked="" type="checkbox"/>

Verfahren **Sammelantrag 2024** - Sammelantrag

I Allgemeine Angaben zum Antrag

- Frage nach Unternehmensverbund
- Frage nach Betriebssitz
- Angaben zur landwirtschaftlichen Tätigkeit und Nachweisführung aktiver Betriebsinhaber
- Angaben zu Agroforst und Agri-Photovoltaikflächen
- Angaben zu den Arbeitskräften
- Angaben zur Größe des Unternehmens
- Angaben zu Hopfen

Allgemeine Angaben zum Antrag

Mein Betrieb gehört zu einem Unternehmensverbund

ja nein

Liegt Ihr Betriebssitz in einem anderen Bundesland?

ja nein

Wenn ja, dann geben Sie bitte die in diesem Bundesland vergebene 15-stellige Betriebsnummer/ Registriernummer/ HIT/ ZID-Nummer/ Personenident an. Wurden Ihnen mehrere Betriebsnummern zugeteilt, dann geben Sie bitte die Unternehmensnummer (dem Unternehmen übergeordnete Nummer/Zugangsnummer zu HIT/ZID) in der entsprechenden Zeile an.

Ich stelle einen Antrag auf Förderung für Agrarumweltmaßnahmen (AUK, ÖBL, TWN, LU, ÖW, ISA) für die sächsischen Flächen meines Betriebes.

Ich möchte **nur** meine Flächen in Sachsen digitalisieren.

Wenn nein, bewirtschaften Sie Flächen in weiteren/ anderen Bundesländern als Sachsen?

ja nein

Wenn ja, geben Sie bitte das Bundesland bzw. die Bundesländer an!

Flächen, die in anderen Bundesländern liegen, müssen direkt in der Antragssoftware des Belegenheitslandes GIS-basiert erfasst und entsprechend den Vorgaben des Belegenheitslandes attribuiert und eingereicht werden. Eine Übersicht aller zuständigen Behörden Deutschlands sowie die Zugangsinformationen zu den Antragssystemen der einzelnen Bundesländer erhalten Sie auf der ZID unter folgendem Link: [GSAA-Adressen](#)

Verfahren **Sammelantrag 2024** - Beantragungen

I Antrag auf Ausgleichszulage für benachteiligte Gebiete (AZL)

- Häkchen setzen im Sammelantrag + Kennzeichnung an der Fläche (Häkchen setzen)
- Seit 2023 nur noch für Flächen in Sachsen - „Kulisse“ benachteiligt – Attribut am FB
- **ACHTUNG!** Flächenkennzeichnung am Schlag manuell erforderlich!!!
- Keine „Vererbung“ durch Feldblock

Verfahren **Sammelantrag 2024** - Beantragungen

I Agrar- Umwelt- und Klimamaßnahmen (AUK)

- Antragshäkchen im Sammelantragsformular
 - Betriebsbezogenes Antragshäkchen AL 2 und AL 9
 - **ACHTUNG! Flächen müssen manuell gekennzeichnet werden!**
- Lfd. Verpflichtung oder Bestätigung TnA erforderlich,
- ggf. Angaben bzgl. Betriebsübernahme
 - Flächen kennzeichnen

Im Fall einer Betriebsübernahme ab dem 01.01.2023 und Übernahme der Verpflichtungen aus dem Teilnahmeantrag des Vorgängerbetriebs:
Betriebsnummer (BNR10) des Betriebs von dem Flächen übernommen werden, für die bereits in 2022 ein Teilnahmeantrag gestellt wurde:

<input type="checkbox"/>	BNR10	Übernahme-Art

Ich kennzeichne die übernommenen Flächen in der Detailerfassung zum Schlag.

Verfahren **Sammelantrag 2024** - Beantragungen

- **Antrag auf Förderung des Ökologischen Biologischen Landbaus (ÖBL)**
 - Grundsätzlich betriebsbezogene Förderung
 - **ACHTUNG!** Zusätzlich zum Häkchen im Sammelantragsformular müssen die Flächen manuell gekennzeichnet werden (Häkchen bei ÖBL) im Schlagerfassungsdialo**g**
 - Zertifikat (Öko-Bescheinigung) soweit nicht bereits vorliegend, **digitaler Nachweis möglich**
- Allgemeine Angaben zum ökologisch biologischen Landbau
 - Nur noch Abfrage ob Bewirtschaftung gesamtbetrieblich oder teilbetrieblich erfolgt

Verfahren **Sammelantrag 2024** - Beantragungen

I Antrag auf Förderung von Teichwirtschaft und Naturschutzmaßnahmen (TWN)

- Häkchen setzen im Sammelantragsformular
- Förderung Biokarpfen (zusätzlich), Zertifikat erforderlich (Öko-Bescheinigung)
- ggf. Angaben bzgl. Betriebsübernahme

➤ Flächen kennzeichnen

Im Fall einer Betriebsübernahme ab dem 01.01.2023 und Übernahme der Verpflichtungen aus dem Teilnahmeantrag des Vorgängerbetriebs:
Betriebsnummer (BNR10) des Betriebs von dem Flächen übernommen werden, für die bereits in 2022 ein Teilnahmeantrag gestellt wurde:

<input type="checkbox"/>	BNR10	Übernahme-Art

Ich kennzeichne die übernommenen Flächen in der Detailerfassung zum Schlag.

Verfahren **Sammelantrag 2024** - Meldungen



Meldungen

- Strukturiert in Ordnern
- Prüfung in Echtzeit, im Regelfall Sprung zur fehlerhaften Stelle im Formular



Mögliche Anzeigen

-  **fataler Fehler** → Export nicht möglich/ Beseitigung zwingend (Bsp. fehlende Pflichtfeldangaben)
-  **Warnung** → Export möglich, Beseitigung im Regelfall sinnvoll
-  **Fehler**
-  **Information**

- ▼ Flächenverzeichnis
-  Das Feld Kulturart ist ein Pflichtfeld. Bitte wählen Sie eine Kulturart aus!
 -  Das Feld Kulturart ist ein Pflichtfeld. Bitte wählen Sie eine Kulturart aus!



Verfahren **Sammelantrag 2024 - Sammelantrag**

I Betriebsprofil

- **Keine Änderungen im Vergleich zu 2023**

Betriebsprofil im Kalenderjahr (01.01. bis 31.12.2024)

Sind Landschaftselemente gem. § 23 GAP-Konditionalitäten-Verordnung Bestandteil Ihrer Betriebsflächen?	<input type="checkbox"/> Nein	<input checked="" type="checkbox"/> Ja
Wurden/werden Lebensmittel hergestellt, behandelt und in Verkehr gebracht?	<input type="checkbox"/> Nein	<input checked="" type="checkbox"/> Ja
Wurden/werden Futtermittel hergestellt, behandelt und in Verkehr gebracht?	<input type="checkbox"/> Nein	<input checked="" type="checkbox"/> Ja
Lagern Sie Pflanzenschutzmittel in Ihrem Betrieb?	<input type="checkbox"/> Nein	<input checked="" type="checkbox"/> Ja
Werden in Ihrem Betrieb Pflanzenschutzmittel und Biozide angewendet?	<input type="checkbox"/> Nein	<input checked="" type="checkbox"/> Ja
Werden Flächen beregnet oder bewässert?	<input type="checkbox"/> Nein	<input checked="" type="checkbox"/> Ja
Wurden im Vorjahr in Ihrem Betrieb Wirtschaftsdünger, oder sonstige organische oder organische-mineralische Düngemittel, die außerhalb Ihres Betriebs angefallen sind, aufgenommen und ausgebracht?	<input type="checkbox"/> Nein	<input checked="" type="checkbox"/> Ja
Haben Sie im laufenden Kalenderjahr Wirtschaftsdünger oder sonstige organische oder organische-mineralische Düngemittel, die außerhalb Ihres Betriebs angefallen sind, aufgenommen und ausgebracht oder beabsichtigen Sie dies noch zu tun?	<input type="checkbox"/> Nein	<input checked="" type="checkbox"/> Ja
Werden in Ihrem Betrieb Gärrückstände erzeugt?	<input type="checkbox"/> Nein	<input checked="" type="checkbox"/> Ja
Wurden im Vorjahr in Ihrem Betrieb Düngemittel, Bodenhilfsstoffe, Kultursubstrate oder Pflanzenhilfsmittel, die unter Verwendung von Knochenmehl, Fleischknochenmehl oder Fleischmehl hergestellt wurden, ausgebracht?	<input type="checkbox"/> Nein	<input checked="" type="checkbox"/> Ja
Haben Sie im laufenden Kalenderjahr solche Mittel und Substrate ausgebracht bzw. beabsichtigen Sie dies noch zu tun?	<input type="checkbox"/> Nein	<input checked="" type="checkbox"/> Ja
Wurden im Vorjahr in Ihrem Betrieb Düngemittel, Bodenhilfsstoffe, Kultursubstrate oder Pflanzenhilfsmittel, die unter Verwendung von Hörnern, Hufen, Häuten, Fellen oder Haaren hergestellt wurden, ausgebracht?	<input type="checkbox"/> Nein	<input checked="" type="checkbox"/> Ja
Haben Sie im laufenden Kalenderjahr solche Mittel und Substrate ausgebracht bzw. beabsichtigen Sie dies noch zu tun?	<input type="checkbox"/> Nein	<input checked="" type="checkbox"/> Ja
Haben Sie Unterstützung zur Umstrukturierung und Umstellung von Weinbauflächen entsprechend Art. 46 VO (EU) Nr. 1308/2013 erhalten?	<input type="checkbox"/> Nein	<input checked="" type="checkbox"/> Ja

Verfahren **Sammelantrag 2024** - Sammelantrag

I Einwilligung Datenweitergabe

Naturschutzberater	im Rahmen der freiwilligen kostenlosen Naturschutzqualifizierung (C.1)
Öko-Kontrollstellen	im Rahmen FRL ÖBL/2023 sowie ökologisch wirtschaftende Betriebe
LTV	Zahlungen von Ausgleichsleistungen nach SächsSchAVO
ULB	im Rahmen agrarstruktureller Genehmigungen/Stellungnahmen
Auftragnehmer für den Wissenstransfer/ FBZ/ISS	InVeKoS-Daten für betriebliche Beratung zum Düngungsmanagement bzw. Erosionsschutz

Verfahren **Sammelantrag 2024** – tierbezogene Anlagen

I Anlage Tierbestand (TB)

➤ Müssen alle abgeben (Konditionalität)

- Jahresdurchschnitt
- Neu ab 2024: Jahresdurchschnitt gilt auch für Beantragung ÖR4
 - Hier nur Angaben raufutterfressende Tiere
 - Kein abweichender Zeitraum mehr

I Gekoppelte Prämien

➤ Anlage Zahlung Mutterkühe (**ZMK**)

Anlage Mutterkühe [HIT-Register aktualisieren](#)

Die Tabelle ist mit den Mutterkühen, die ausweisch der Angaben bei der HIT mindestens einmal gekalbt haben und bei dem Betrieb bzw. seinen Betriebstätten registriert sind, vorbelegt. Die weiblichen Tiere, deren Kalbung nicht an die HIT gemeldet wurde, z. B. nach einer Totgeburt, oder die z.B. im Falle der Gemeinschaftswiesen oder Pensionsbetriebe nicht beim Antragsteller registriert sind, werden nicht vorbelegt und sind manuell zu erfassen. Die vorbelegten Tiere anderer Tierhalter (Mutterkühe, die in Pension genommen wurden) dürfen nicht beantragt werden.

[Tiere beantragen](#)

	Ohrmarke	Kalbungsnachweis	HIT-Registriernummern im Haltungszeitraum	Beantragungsart	Änderungsgrund	Abgangsdatum
	1	2	3	4	5	6
<input type="checkbox"/>	DE1447254001	HIT Geburtsmeldung	276144720000054	beantragt		
<input type="checkbox"/>	DE1447254002	HIT Geburtsmeldung	276144720000054	beantragt		
<input type="checkbox"/>	DE1447254003	HIT Geburtsmeldung	276144720000054	beantragt		
<input type="checkbox"/>	DE1447254004	HIT Geburtsmeldung	276144720000054	beantragt		

[Zeile hinzufügen](#) [Zeile\(n\) entfernen](#)

Anzahl beantragte Tiere

➤ Anlage Zahlung Mutterschafe/Mutterziegen (**ZSZ**)

Anlage Mutterschafe / Mutterziegen

Zum 1. Januar des Antragsjahres haben Sie die folgende Anzahl von mind. 10 Monate alten Tieren in der HIT-Datenbank gemeldet:

[Ohrmarkenliste hochladen](#) [Tiere beantragen](#) [HIT-Nr. vortragen](#)

	Identifikationsnummer (Ohrmarke)	Identifikationsnummer nach Ersatz	HIT-Registriernummer	Beantragungsart	Änderungsgrund
--	----------------------------------	-----------------------------------	----------------------	-----------------	----------------

[Zeile hinzufügen](#) [Zeile\(n\) entfernen](#)

Anzahl beantragte Tiere

Verfahren **Sammelantrag 2024** – ÖR/Kondi-Rechner

Aufruf unter



DIANAweb Test

Sammelantrag 2024

Speichern Drucken Einreichen Historie HERBERT Flächenverzeichnis GIS Auswahl Verfahren Abmelden

Dokumentenbaum Dokumentenliste Meldungen

- Übersicht AUK-Schläge
- Übersicht AUK-Schläge und Streifen
- Übersicht ÖBL-Schläge
- Übersicht TWN-Schläge
- Übersicht ISA-Schläge und Streifen
- Übersicht ÖW-Schläge
- Übersicht KUP
- Übersicht Erstaufforstung
- Flächenverzeichnis Vorjahr
- Zusammenfassung beantragter Flächen
- ÖR-Kondi-Rechner**

ÖR-Kondi-Rechner

Ökoregelungen - Konditionalitäten Berechnung aktualisieren Quelldaten Kondirechner

Öko-Regelungen

ÖR 1a - Bracheflächen auf Ackerland*
Grundregel nach § 20 Abs. 1 Nr. 1a GAPDZG i.V.m § 17 Abs. 1 GAPDZV

ÖR 1a Brache gemeldet in ha	Anteil ÖR 1a an förderfähigem Ackerland gemeldet in %	ÖR 1a Brache nach Kontrollen in ha	Anteil ÖR 1a an förderfähigem Ackerland nach Kontrollen in %
0,0000	0,00		

Anteil ÖR 1b - Blühstreifen/-flächen auf Ackerland (Anteil von ÖR 1a Fläche)*
Grundregel nach § 20 Abs. 1 Nr. 1b GAPDZG i.V.m § 17 Abs. 1 GAPDZV

Blühstreifen/-fläche auf AL gemeldet in ha	Anteil Blühstreifen/-fläche auf AL gemeldet in %	Blühstreifen/-fläche auf AL nach Kontrollen in ha	Anteil Blühstreifen/-fläche auf AL nach Kontrollen in %
0,0000	0,00		

ÖR 1c - Blühstreifen/-flächen in Dauerkulturen*
Grundregel nach § 20 Abs. 1 Nr. 1c GAPDZG i.V.m § 17 Abs. 1 GAPDZV

Blühstreifen/-fläche in DK	Anteil	Blühstreifen/-fläche in DK	Anteil
----------------------------	--------	----------------------------	--------

Verfahren **Sammelantrag 2024** – ÖR/Kondi-Rechner

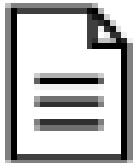

ÖR-Kondi-Rechner

Konditionalitäten-Ökoregelungen Berechnung aktualisieren Quelldaten Kondirechner

ÖR 1a* Bracheflächen auf Ackerland
Grundregel nach § 20 Abs. 1 Nr. 1a GAPDZG i.V.m § 17 Abs. 1 GAPDZV

ÖR 1a Brache gemeldet in ha	Anteil ÖR 1a an förderfähigem Ackerland gemeldet in %	ÖR 1a Brache nach Kontrollen in ha	Anteil ÖR 1a an förderfähigem Ackerland nach Kontrollen in %
6,1664	3,30		

Anteil ÖR 1b* Blühstreifen/-flächen auf Ackerland (Anteil von ÖR 1a Fläche)
Grundregel nach § 20 Abs. 1 Nr. 1b GAPDZG i.V.m § 17 Abs. 1 GAPDZV

Blühstreifen/-fläche auf AL gemeldet in ha	Anteil Blühstreifen/-fläche auf AL gemeldet in %	Blühstreifen/-fläche auf AL nach Kontrollen in ha	Anteil Blühstreifen/-fläche auf AL nach Kontrollen in %
2,9134	1,56		

ÖR 1c* Blühstreifen/-flächen in Dauerkulturen
Grundregel nach § 20 Abs. 1 Nr. 1c GAPDZG i.V.m § 17 Abs. 1 GAPDZV

Blühstreifen/-fläche in DK gemeldet in ha	Anteil Blühstreifen/-fläche in DK gemeldet in %	Blühstreifen/-fläche in DK nach Kontrollen in ha	Anteil Blühstreifen/-fläche in DK nach Kontrollen in %
0,0299	1,23		

ÖR 1d* Altgrasstreifen/-flächen in Dauergrünland

Konditionalitäten-Ökoregelungen Berechnung aktualisieren

Verfahren **Sammelantrag 2024** – Rahmenfunktionen

I Hilfe

- Anleitungsvideos unter:
- <https://diana.sachsen.de/video-anleitungen-4331.html>

» DIANAweb Fläche	» Videoanleitungen
» Das GIS-Modul	» Einzeichnen einer Nebennutzungsfläche
» Videoanleitung	» Anzeigen der Kulissenebenen
» Hilfestellung	» Aufrufen des Flächenverzeichnisses
» DIANAweb Fläche	» Einreichen/ Export
» DIANAweb investiv	» Einsichtnahme/ TAN-Verfahren
	» Setzen von Korrekturpunkten
	» Geometrien erfassen und bearbeiten
	» Import von Geometrien

Verfahren **Sammelantrag 2024** – Rahmenfunktionen

I Einreichen



- Export Amt
- Alle fatalen Fehler müssen zuvor beseitigt werden → Prüfung Meldungen
- Assistent führt durch Exportschritte
- Erklärungen/Verpflichtungen müssen bestätigt werden
- Wenn Export erfolgreich → Einreichbestätigung (weiterhin ohne Auflistung Inhalt) für die eigenen Unterlagen
 - Antragspaket kann gedruckt werden – ebenfalls nur für die eigenen Unterlagen
 - Aufruf jederzeit über Schaltfläche Historie möglich



Verfahren **Sammelantrag 2024** – Rahmenfunktionen

I Historisierung

Eingereichte Dokumente ✕

Antrag vom 16.03.2023 (13:15) Uhr

[Einreichbestätigung](#) [Antrags-PDF anzeigen](#)

Verfahren **Sammelantrag 2024** – Rahmenfunktionen

I Hilfe

- Bei technischen Problemen
 - HERBERT – Kommunikationsassistent
 - Hilfedokumente im Dokumentenbaum **WICHTIG !!!!**
- fachlich/inhaltliche Fragen
 - zuständiges FBZ/ISS
- externe Einsicht des Antragsstandes möglich
 - TAN-Verfahren ermöglicht lesenden Zugriff

- Vorträge sind nach Abschluss der Informationsveranstaltungen im Internet eingestellt
- <https://www.lfulg.sachsen.de/iss-lobau-10605.html>

Gutes Gelingen beim Antrag 2024 !!!!